Confernița inspectorilor de muncă

Sfaturile d-lui ministru Iasinschi

D. ministru Vasile Iasinschi a convocat Marți 31 Decembrie, într'o conferință, la ministerul muncii, sănătății și ocrotirilor sociale, pe toți inspectorii de muncă, pentru a-i lămuri asupra nouiei politice românești și a asculta în acelaș timp, problemele puse de aceștia.

D. ministru Iasinschi vorbind despre misiunea inspectorilor, care este aplanarea conflictelor între patroni și muncitori, a arătat că, în realitate, ei trebue să aibă în vedere în primul rând interesele țării:

Un patron care exploatează pe muncitor nu-l exploatează pe acesta, ci țara și invers, muncitorul care nu-și dă toată puterea de muncă, nu strică patronului ci țării. Trăim o epocă de revoluție. Fie că o vrem sau nu o vrem, trebue să ne facem datoria în conformitate cu această realitate. Nu impietez asupra sentimentelor dvs., dar când e vorba de viața și progresul acestui stat, nu admit nici o abatere. Timpuri de greutăți materiale cari stăpânesc azi, îngreunează și funcțiunea dvs. Nu mă îndoesc însă că vă veți face datoria. Corpul de inspectori este un corp de elită, de răspundere, și își are valoarea sa peste toate agitațiile cotidiane. Aveți datoria să aduceți prin dragostea de adevăr, dreptate și legalitate, căci trebue să ne bazăm pe lege, și dvs. să interpretați legea conform cu interesele Statului. Să aduceți lumină unde-i întuneric, să aduceți dreptate unde-i nedreptate, întrebuințând toată forța pe care o dețineți. Dar să aveți în vedere totdeauna realitatea întreagă. Iarna aceasta este grea și pentru patron și pentru muncitor. Lipsa de materii prime de capital, de plasament al mărfurilor trebuesc luate în considerare.

Observațiile dvs. le veți înainta și serviciului de studii al ministerului, căci în curând va trebui să venim cu o nouă lege pentru a se da un impuls nou print'o spiritualitate nouă vieței economice din această țară. Vorbesc deci și în interesul întreprinderilor, căci odată cu întreprinderea cade și muncitorul și statul.

Am cerut ca fabricile să aibă cantine muncitorești. Muncitorul va trebui însă să înțeleagă ceva mai mult din munca lui, peste mâncare și sănătatea trupească, el va trebui însă să înțeleagă ceva mai mult din munca lui, peste mâncare și sănătatea trupească, el va trebui să capete sănătatea sufletească. Scopul nu este mâncarea ci sănătatea sufletească. Căci atunci muncitorul va munci cu drag și cu folos.

In cadrul organizației Luptă și Lumină, va trebui să se folosească timpul liber al muncitorului. Să se organizeze sportul muncitoresc, băile din fabrici și din jur, să se pună în funcțiune. In sălile de mese ale cantinelor, să se organizeze serbări, șezători, conferințe. Muncitorii să capete interes pentru tot ce este în sprijinul ridicării lor la o treaptă mai înaltă. Muncitorul trebue să devină stăpân dar nu un stăpân care să se pretindă ca atare, pentru a putea intra în conflict cu patronul, nu un stăpân leneș și slab sufletește, ci un stăpân stimat de patron și de stat pentru munca lui. Omenia este și pentru patron și pentru muncitor. Amândoi să-și îndrepte privirile într'o singură direcție: Munca. O producție și un randament tot mai bun în progres continuu să răsplătească această muncă mai mult decât un salariu minimal. Muncitorul care vezi că se ridică să fie ajutat să se ridice și mai mult și nu zic că nu va trebui să intervenim chiar cu forța pentru a-l ridica pe cel leneș, pe cel ce cade la fund, spre lumină.

In jurul întreprinderilor vor trebui organizate cuibușoarele de zi pentru copiii mici ai femeilor muncitoare. Să aibă căldură, hrană și îngrijire omenească, în timpul cât mamele lor lucrează. Pe drumul acesta d. ministru a dorit tuturor inspectorilor ca anul acesta munca lor să fie încununată de succes.

După aceasta d-nii inspectori au pus o serie de probleme cari cer o soluționare urgentă și pentru care d. ministru a spus că intră în vederile și intențiile d-sale de a le soluționa.

Dăm mai jos problemele discutate:

1. Creiarea unui corp de inspecție central de care să depindă corpul inspectorilor și care să fie legătura imediată cu ministru și secretariatul general;

2. Găsirea mijloacelor pentru ca controlul să se poată face pe teren imediat;

3. Soluționarea problemei cărților de capacitate a muncitorilor. De la vechiul regim au rămas peste 100.000 cărți de capacitate nepreschimbate și peste 60.000 de cereri ale ucenicilor nerezolvate.

4. Modificarea legii clasificării profesionale pentru îndepărtarea contradicțiilor care le conține azi;

5. Luarea măsurilor ca ucenicii să poată face școala de la cursurile de ucenici pe care le urmează azi mai puțin de 30 procente din ucenici;

6. Descongestionarea comisiei pentru stabilirea salariilor minimale care rezolvă și problemele de arbitraj;

7. Pregătirea reformelor învățământului muncitoresc;

8. Problema clandestinilor. Azi mai bine de 50 procente din contractele de ucenicie nu sunt înregistrate;

9. Creiarea de inspectori speciali technici și sociali, apoi inspectorii de învățământ. Pentru eliminarea biurocrației și eșirea pe teren. Corpul inspectorilor va fi refăcut. In acest sens au fost înființate 12 subinspectorate.

10. Noua lege a meseriilor care va trebui să prevadă reducerea meseriilor de la 300 la 100 și precizarea deosebirii între meserie și îndeletnicire. Meseriașii vor trebui ajutați prin toate mijloacele pentru ridicarea meșteșugurilor românești. S'au discutat apoi o serie de probleme speciale provenite de pe urma întâmplărilor neprevăzute din ultimul timp: cutremurul, concentrările, etc. D. secretar general Ghițea a anunțat că tratativele cu ministerul finanțelor sunt pe cale bună, urmând ca toți funcționarii depinzând de minister să intre la bugetul statului iar Fondul muncii să fie întrebuințat în întregime în interesul muncitorilr prin Camerile de muncă și organizația „Luptă și lumină".

Ședința s'a ridicat la orele 2 într'o caldă atmosferă.

Decret-lege

privitor la amânarea punerii în aplicare a legilor de unificare

Art. I. Se amână punerea în aplicare a decretului-lege Nr. 2.886 din 26 August 1940, privitor la modificarea codului civil din 8 Noembrie 1939 și codului civil din aceeași dată; a decretului-lege nr. 2.889 din 27 August 1940, privitor la modificarea codului de procedură civilă din 8 Noembrie 1939; a decretului-lege nr. 2.772 din 16 August 1940, privitor la modificarea codului comercial din 1938 și codul comercial din aceeași dată; a decretului-lege nr. 2.773 din 16 August 1940, privitor la punerea în aplicare a codului comercial și a decretului-lege nr. 2.945 din 30 August 1940, privitor la punerea în aplicare a codului civil și a codului de procedură civilă.

Decret-lege

privitor la luarea de măsuri provizorii relative la creanțele din teritoriul evacuat al Dobrogei de Sud

Monitorul Oficial n-rul 306 din 31 Decembrie publică următorul decret:

Art. I. Se prorogă de drept, până la 28 Februarie 1941 inclusiv, scadența următoarelor obligațiuni, inclusiv cele constatate prin cambii și bilete la ordin:

a) Cele subscrise în orice calitate sau emise de persoane fizice sau juridice, care au avut domiciliul sau sediul principal sau secundar la data de 7 Septembrie 1940, în teritoriile evacuate din Dobrogea de Sud, oricare ar fi locul încheierii sau emisiunii;

b) Cele al căror loc de plată este într'o localitate din teritoriul arătat la alineatul precedent, indiferent de domiciliul obligatului.

Art. II. Obligațiunile băncilor și institutelor de credite de orice fel, pentru restituirea depunerilor, fie sub formă de depozite pe termen sau la vedere, fie sub formă de conturi curente, nu sunt supuse prescripțiunilor din articolul precedent.

Art. III. Sunt și rămân valabile orice fel de înțelegeri între posesorii de cambii și un obligat de regres, cu privire la dispensa de protest și renunțările din partea obligatului de regres a se prevala de descărcările prevăzute de art. 58 din legea asupra cambiei și biletului la ordin, publicat în Monitorul Oficial nr. 100 din 1 Mai 1934.

Vizita doamnei Maria general Antonescu la spitalul militar „Regina Elisabeta"

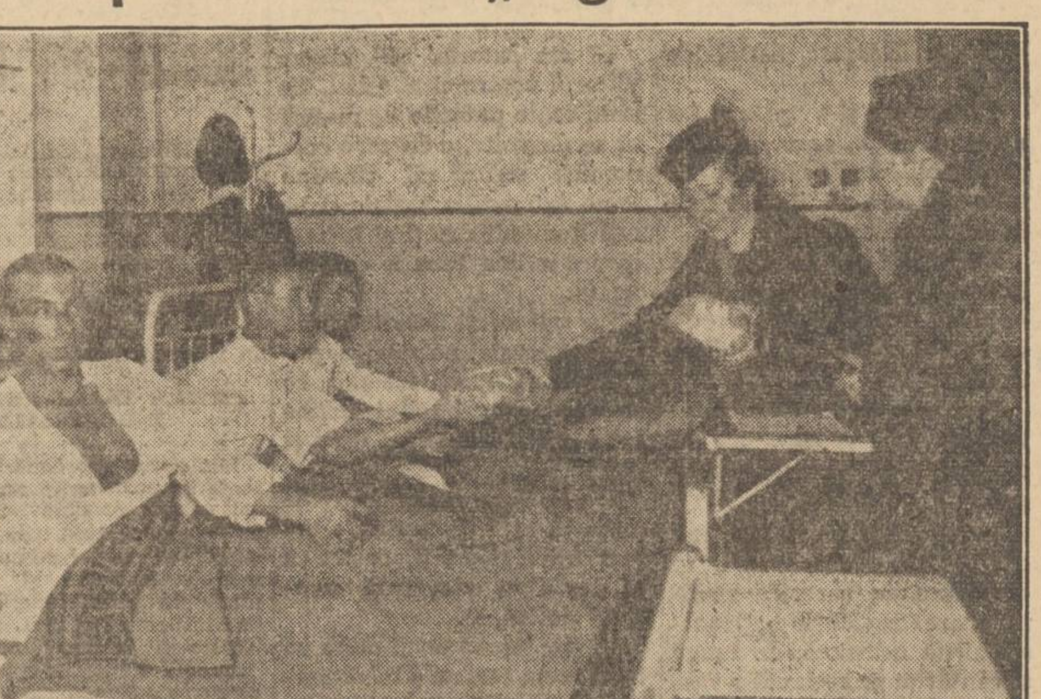

D-na Maria general Antonescu împărțind daruri bolnavilor

Marți, 31 Decembrie, la orele 11, d-na Maria general Antonescu, însoțită de d-na Veturia Octavian Goga și d-na L. Barbu, a vizitat spitalul militar „Regina Elisabeta", cu care prilej au fost împărțite darurile de sărbători, adunate cu truda neostenită a d-nei general Antonescu.

Inaltele vizitatoare au fost întâmpinate de d. general dr. Suhățeanu, inspector general sanitar al armatei, de d. general dr. Nicolae Iancovescu, de d. col. dr. Stroian Nicolae, ajutor și pr. protopop maior Georgescu, confesorul garnizoanei.

După ce au vizitat sala de festivități a spitalului, unde d. general dr. Iancovescu a dat raportul, d-na general Antonescu a început vizitarea pavilioanelor și odată cu aceasta și împărțirea darurilor.

Intâiul pavilion vizitat a fost pavilionul serviciului chirurgical, condus de d. colonel dr. Gilorteanu, ajutat de d. maior dr. Atanasiu și maior dr. Costescu

D. general dr. Suhățeanu a spus că darurile pe care însuși d-na general Antonescu le împarte fiecăruia, constând dintr'un cozonac și un pachet de zahăr, au fost adunate de dânsa în marea d-sale grijă pentru cei ce suferă pe patul spitalului, departe de familiile dragi.

D-na general Antonescu se oprește la fiecare bolnav, îl întreabă de ce suferă și-l îmbărbătează. O lumină vie, caldă, un zâmbet rupt din suflet, o vorbă bună are pentru fiecare bolnav. Remarcă deasemeni starea de curățenie ce domnește pretutindeni. Deasemeni trece apoi la rezerve unde aduce darul unor ofițeri bolnavi. La fiecare pat se interesează îndeaproape de starea bolnavului, ca și de sarcinile sale familiare.

A trecut apoi la serviciul II chirurgical ortopedic, unde a împărțit tuturor daruri și cuvinte de îmbărbătare.

Trecând la sala de pansamente, se interesează în parte de fiecare instrument, de nevoile spitalului, de felul în care se fac operațiile ca și de numărul lor săptămânal.

Se vizitează apoi „Serviciul de femei și copii" de sub conducerea d-lui lt. col. dr. Mircea Constantinescu, ajutat de d-nii: cpt. dr. Nicolau, cpt. dr. Stoenescu și cpt. dr. Sacerdoțeanu. Aici d-na general Antonescu a intrat în fiecare cameră, la fiecare bolnavă sau leuză, îmbărbătându-le și mângâind copilașii.

S'a interesat apoi de serviciul de îngrijirea bolnavilor. D. general Suhățeanu a dat toate lămuririle, spunând că acest mare serviciu este făcut de măicuțele provenite din diferite mânăstiri, după ce au urmat o școală specială sanitară timp de doi ani, școală pusă sub auspiciile patriarhiei și direcției sanitare din ministerul apărării naționale.

Vizita s'a terminat către orele 12, când d-na general Antonescu, după ce a mulțumit întregului corp medical și celor ce erau de față și a urat de anul nou tuturor bucurie și ceasuri mai bune pentru atât de greu încercata noastră țară, a plecat însoțită de d-nele Veturia Octavian Goga și L. Barbu.

DAN BĂLTEANU

Anul muncitoresc 1940

de VINTILĂ PANTAZOPOL

Ministerul muncii, căruia îi revine sarcina deslegării problemelor muncitorești, a avut anul trecut o foarte frământată și agitată activitate.

Liniștit către începutul anului și mergând pe firul conducător al unor realizări promițătoare, ministerul armoniei sociale, la adăpostul unui regim de cenzură și de înăbușiri a oricărei manifestări, se părea că a reușit să domine patimile, să liniștească spiritele și să armonizeze interesele claselor în veșnic război: patroni și muncitori.

Dominat de o concepție fundamental greșită în a prezenta problemele muncitorești sub aspectul unor definitive realizări, reușind uneori să învălue realitatea în vălul trandafiriu al unei generale mulțumiri, dădea impresia celei mai desăvârșite armonii.

Și s'a văzut în urmă realitatea.

Armonia dintre patron și muncitor nu era decât o adâncă prăpastie peste care se arunoase vremelnic puntea unor realizări de suprafață.

Mulțumirea muncitorilor nu era decât uitarea care se așternea par'că peste dureroasa lor existență, în manifestările de bucurie ale acelei mișcări de muncă și voe bună, artificial clădită peste tristețea și lipsurile muncitorilor noștri.

Pe de altă parte, munca românească, îndelung batjocorită de elementul strein și înstreinat, își plângea mocnit îndurerarea și neputința de a-și scutura jugul.

In atmosfera aceasta de aparentă liniște — în care sistematic a fost sugrumată libertatea presei — în care socialul ar părea că are întâietate, se ivesc zorile unor generale prefaceri.

Naționalismul așterne alt viitor instituțiilor noastre muncitorești, descătușate în sfârșit din robia socialismului. In statul nou creiat, în care etnicul domină, prefacerile sociale vor avea întâietate.

Sub semnul acestor prefaceri, instituțiile muncitorești încep, cele dintâi, deparazitarea, naționalizând în prim rând, administrația.

Evreii sunt dați la oparte, pentru a se descoperi abia acum, câți erau de mulți.

Ministerul muncii, timid — și foarte bine face punând cumpăt în măsurile ce ia — fără să dărâme dintr'un început așezămintele, se gândește la refacerea lor, după formula legionară: *dreptul la muncă, la onoare și la cultură pentru muncitori.*

Trăind în realitate, toate sforțările se îndreaptă către ridicarea standardului de viață al muncitorului. In primul plan aceasta, și după aceea diverstismentul și voia bună.

Urmărind ideea aceasta, se stabilesc salarii minime, se înființează cantine muncitorești legionare, — am dori amestecul ministerului muncii mai direct și mai hotărît, — se pun bazele unei campanii de masive construcții muncitorești.

Din îndemnul conducătorului statului, cari singur a înțeles marea importanță a construcțiilor eftine pentru muncitorii de toate categoriile — era un ministru care refuza acest drept, intelectualilor — Casa construcțiilor, instituție de mare viitor social, a elobarat un vast plan de asemenea construcții.

Se vor clădi în toată țara mii de locuințe, care se vor vinde la prețuri mici pe termene lungi, funcționarilor și muncitorilor.

Pe planul preocupărilor de asistență și ocrotire muncitorească se va da asigurărilor sociale o altă îndrumare, care tinde la o mai ușoară ajungere la drepturi, la o mai cinstită gospodărie.

Se repun Camerele de muncă în drepturile lor, se înmulțesc judecătoriile de muncă, se schimbă sistemul jurisdicției profesionale și se dă învățământului profesional altă îndrumare.

Ministerul muncii, contopit cu cel al sănătății, își revizuește cadrele, organizându-și serviciile.

Se desființează acea parazitară Uniune a Camerelor de muncă și, în sfârșit, se desființează breslele robite socialismului iudaic.

Românizarea întreprinderilor se urmărește pas cu pas — operația se face cu inevitabilă durere, prin unele locuri se forțează însă inutil nota — și în anul ce vine, munca românească va fi integrată în drepturile ei. Inseamnă aceasta, cea mai de căpetenie realizare a noului regim.

Urmând linia deparazitării iudaice, ministerul sănătății, unit acum cu ministerul muncii — Dumnezeu știe pentru câtă vreme — interzice arendarea farmaciilor la evrei, și impune Camerelor de muncă să nu mai vizeze contractele ucenicilor evrei.

Neîndoios, se urmărește pas cu pas scoaterea evreilor din anumite profesiuni. Să fim drepți, desmățul ajunsese tragic pentru acele profesiuni.

In sfârșit, o comisiune de anchetă, instituită de către ministerul muncii, verifică trecutul acelui minister. Măsura, dacă va da și rezultate, este venită la timp... și în gestiunea acelui minister există destule pete.

Anul ce vine ne îndreptățește cele mai frumoase speranțe. In lumina adevărului și naționalismului creator, munca își recapătă drepturile, îndelung nesocotite.

Puterea circulatorie

a vechei monete de 1 leu s'a prelungit până la 1 Martie

Ministerul finanțelor aduce la cunoștința publicului că puterea circulatorie a monetei de 1 leu veche, în curs de retragere, se prelungește până la 1 Martie 1941.

După această dată și până la 31 Martie 1941 când încetează definitiv operațiunea de retragere, va fi primită numai în plata impozitelor datorate statului.

Publicul posesor al monetelor vechi de 1 leu este invitat să ia cunoștință de aceste termene și să le prezinte cât mai neîntârziat spre preschimbare la ghișeele administrațiilor de încasări și plăți și ale perceptiilor fiscale cunoscând că nu se va mai acorda nici o prelungire de termen peste datele stabilite.

Catedre vacante în invățământul liceelor militare

Se aduce la cunoștință că, în învățământul liceelor militare și anume la Colegiul național „Nicolae Filipescu" Predeal, sunt vacante următoarele catedre:

Limba română 1 catedră; limba franceză 2 catedre; limba germană 1 catedră; istoria 1 catedră; matematici 1 catedră; fizico-chimice 1 catedră; lucrul manual 1 catedră.

In conformitate cu decretul-lege pentru înființarea și funcționarea Colegiului (M. Of. nr. 239 din 12 Oct. 1940), catedrele de mai sus pot să fie ocupate prin detașări de profesori dela școli secundare pendinte de ministerul educației naționale și prin suplinire.

Atât solicitanții pentru detașări cât și cei pentru supliniri, vor înainta cererile M. A. N. Direcția liceelor militare — Piața Valter Mărăcineanu, București — până la 6 Ianuarie 1941, însoțite de un memoriu, în care să se arate studiile secundare, universitare, examenul de capacitate cu rezultatele dobândite, precum și activitatea didactică desfășurată până în prezent.

Cererile pentru suplinire vor fi însoțite de actele — fie în original, fie în copie — certificate de o autoritate școlară, din care să se constate studiile secundare, universitare, seminarul pedagogic și eventual examenul de capacitate.

Totodată se face cunoscut că, o catedră este constituită din 12 ore, iar profesorii primesc peste drepturile de salarizare și o indemnitate de locuință de 3,000 lei lunar.

Teatrul „REGINA MARIA" tel. 3.98.48

DOUA MARI SUCCESE:

MATINEU la ora 3

PAPA SE LUSTRUEŞTE

cu V. MAXIMILIAN

SEARA LA ORA 8.30

ONOAREA

cu Tony Bulandra, V. Maximilian, I. Talianu

In pregătire: „CA'N TOATE FAMILIILE"

Puternic incendiu la Constanța

Au ars mai multe magazine. — Pagube de 2 milioane lei

Constanța, 1 Ian.

Astă noapte, un foc puternic a isbucnit la cafeneaua lui Dumitru Caracoste din str. Carol, colț cu Cuza-Vodă.

Focul, alimentat de un vânt puternic, s'a întins cu repeziciune la toate magaziile din jurul cafenelei.

Au fost distruse de incendiu magazinele comercianților: Gh. Stere, Artaș Sirincan și Ion Barbu.

Pompierii, sub comanda d-lui cpt. Burit Suliman după câteva ore de muncă, au reușit să izoleze focul, care amenința să ia proporții catastrofale.

Din primele cercetări rezultă că focul a isbucnit din neatenția lui G. Vlăescu, om de serviciu în cafeneaua de care am vorbit mai sus. Acesta a încercat să aprindă „Primus"-ul. Făcând o presiune prea mare, aparatul a explodat și toată încăperea a fost cuprinsă de flăcări.

La stingerea focului s'a remarcat sprijinul prețios al legionarilor. Deasemeni, câțiva militari germani, în trecere pe stradă, au ajutat la salvarea unora din mărfurile aflate în magazinele cuprinse de flăcări.

Pagubele trec de 2 milioane lei.

Clădirea distrusă nu era asigurată.

Trenuri speciale de persoane

care vor circula în vederea deschiderii școalelor

Pe lângă trenurile care vor circula dela 1 Ianuarie 1941 și care au fost avizate, cu începere de Vineri 3 și până Miercuri 8 Ianuarie 1941 inclusiv vor circula în plus, în vederea deschiderii școalelor, următoarele trenuri de persoane:

Pe linia București Nord—Constanța: Tren de persoane cu plecarea din București Nord ora 20.50 și sosirea la Constanța ora 8.29.

Tren de persoane cu plecarea din Constanța la ora 6.45 și sosirea în București Nord la ora 17.35.

Pe linia București Nord—Teiuș-Tunel: Tren de persoane cu plecarea din București Nord la ora 8.41, din Brașov la ora 18,27, din Teiuș la ora 6.27 și cu sosirea în Tunel la ora 10.09.

Tren de persoane cu plecarea din Tunel la ora 18.58, din Teiuș la ora 23.10, din Brașov la ora 10.11 și cu sosirea în București Nord la ora 19.12.

Pe linia Teiuș—Arad: Tren de persoane cu plecarea din Teiuș la ora 6.29, din Alba Iulia 7.22, din Deva ora 10,19, Arad sosește 17.28.

Tren de persoane cu plecarea din Arad ora 10.51, din Deva ora 18.18 din Alba Iulia ora 21.38 și cu sosirea la Teiuș ora 22.24.

Pe linia București Nord—Dornești: Tren de persoane cu plecarea din București Nord la ora 10.49, din Mărășești 18.36, Pașcani 4.10 în Dornești sosește ora 8.22.

Tren de persoane cu plecarea din Dornești ora 23.34 din Pașcani 4.35 din Mărășești 13.20 în București sosește ora 22.32.

Tren de persoane cu plecarea din Mărășești ora 8.20 din Buzău ora 13.39 în București Nord sosește ora 17.52.

Pe linia București Nord—Galați: Tren de persoane cu plecarea din București Nord la ora 10.47 și sosirea în Galați la ora 20.52.

Tren de persoane cu plecarea din Galați la ora 11.40 și sosirea în București Nord la ora 22.32.

Pe linia București Nord—Timișoara: Tren de persoane cu plecarea din București Nord ora 7.10 și sosirea în Timișoara ora 17.53 a doua zi.

Tren de persoane cu plecarea din Timișoara la ora 0.22 și sosirea în București Nord la ora 11.04 a doua zi.

Pe linia Mărășești-Iași: Tren de persoane cu plecarea din Mărășești la ora 20.39 și sosirea în Iași la ora 9.11, iar la înapoiere cu plecarea din Iași la ora 20.35 și cu sosirea în Mărășești la ora 8.01 ambele cu legături în Mărășești dela și spre București.

Pe linia Iași—Pașcani: Tren de persoane cu plecarea din Pașcani la ora 4.55 și cu sosirea în Iași la ora 6.30, iar la înapoiere cu plecarea din Iași la ora 21.22 și cu sosirea în Pașcani la ora 22.59, ambele cu legături în Pașcani dela și spre București și Dornești.

Pe linia Verești-Botoșani: Tren de persoane cu plecarea din Verești la ora 6.20 și cu sosirea în Botoșani la ora 7.41, iar la înapoiere cu plecarea din Botoșani la ora 0.36 și cu sosirea în Verești la ora 1.45, la legătura trenurilor de persoane spre București și Dornești.

Cu începere de Vineri 3 Ianuarie a. c. se repun în circulație trenurile accelerate Nr. 201 și 202 pe distanța București Nord—Arad, cu plecarea din București Nord la ora 19.15 și cu sosirea la Arad la ora 9.47, iar la înapoiere cu plecarea din Arad la ora 21.27 și cu sosirea în București Nord la ora 12.30.

Tot cu începere de Vineri 3.1 a. c. se anulează trenul de persoane cu plecarea din București Nord la ora 21.09 și cu sosirea la Arad la ora 23.19, precum și trenul de persoane cu plecarea din Arad ora 3.03 și sosirea în București Nord la ora 11.12.

Presa suedeză

despre discursul d-lui Roosevelt

Stockholm, 1 Ian. (Rador). — **Corespondentul agenției „Stefani" transmite:**

Presa suedeză regretă pasagiul din cuvântarea președintelui Roosevelt în care se face o apropiere între ajutorul pe care Statele-Unite îl dau Angliei și exportarea de minereu de fier sovietic și suedez în Germania.

Se subliniază că este nedrept și tendențios să se compare exportarea de materii prime, care constitue doar o completare normală a schimburilor comerciale din timp de pace, cu trimiterea în cantități mari a unui material de război pe care Statele Unite nu-l furnizaseră niciodată Angliei înainte de izbucnirea actualului conflict.

INDISCUTABIL PAINZA HERDAN E CEA MAI BUNA

Posturi vacante de medici

In conformitate cu dispozițiunile legale, se aduce la cunoștința generală, că sunt vacante următoarele posturi:

Inspector general sanitar Iași; medic primar al jud. Dâmbovița; medic primar al jud. Rădăuți; medic primar genito-urinare spit. „Gh. Mârzescu", Brașov; medic șef de port principal Sulina; medic port Giurgiu; medic circ. urbană București, Centrul IV sănătate; medic primar interne, spitalul Beiuș; medic de laborator și radiologie, sanat. T. B. C., Mangalia; medic șef de laborator, spit. Caritatea Gălățeană, Galați; medic de laborator, municipiul Constanța; medic primar, maternitatea spit. Câmpulung Moldova, medic primar chirurg, spit. Moldova Nouă, jud. Caraș; medic de dispensar Jara de Jos, Turda; medic primar contagioși, spit. Târgoviște; medic radiolog, spit. Tg. Jiu; medic șef de laborator, instit. de igienă, Iași; medic de laborator, Institutul de igienă Iași; medic șef puericultor, Instit. de puericultură Iași; medic de ambulator (medic primar) Dispcopii „Ana Conta Kerenbach" Iași; medic șef de laborator, Institutul antirabic Iași; medic primar, Centru ocrotirea copiilor Iași; medic primar psihiatru, spit. „Manta Roșie" Iași; medic dispensar, Poeni Plasa model Tomești-Iași; medic primar puericultor, disp. policlinic județean Ilfov, cu sediul la Oltenița; medic primar antivenerio, disp. policlinic județean Ilfov; medic primar de laborator, spit. „Crețulescu", C. Lung-Muscel; medic primar radiolog, spit. Piatra-Neamț; medic radiolog, sanatoriul T. B. C. Bisericani-Neamț; director administrativ și medical, sanat. T. B. C. Bisericani-Neamț; medic primar radiolog, spitalul Slatina; medic primar interne, spitalul Rădăuți; medic șef de laborator, Pelagrozeria Pâncești, Dragomirești-Roman; medic primar contagioși, spit. Caracal; medic primar radiolog, spitalul Lugoj; medic primar O. R. L., dispensarul policlinic Sibiu; medic primar interne spitalul Suceava; medic primar interne, spitalul Tulcea; medic de dispensar, dispensarul policlinic Timișoara; medic primar ochi, spitalul R.-Vâlcea; medic șef de laborator, laboratorul de igienă Giurgiu; medic șef de laborator, spitalul „Grecescu" din T. Severin; medic asistent, spit. Diciosânmartin; medic primar, serviciul V endocrinologic, Instit. super. de sănătate și spit. Central București; medic primar puericultor, spitalul Sibiu.

Județul Argeș: circ. Budești; circ. Isvorul de Sus; circ Rociu; circ. Scheiu; circ. Stoiceni; circ. Uda de Sus; circ. Albota; circ. Galicea; circ. Drăgan; medic igienist de plasă la județul Argeș.

Județul Alba: circ. Bucium; circ. Mogoș; circ. Intregalde; circ. Meteș; circ. Pianul de Sus; circ. Sohodol.

Județul Arad: circ. Hălmăgelu; circ. Tăuți; circ. Vârfurile; circ. Julița.

Județul Botoșani: circ. Gorhănești; circ. Tudora; circ. Albești; circ. Bălușeni; spit. cu circ. Coșula; spit. cu circ. Fântânele.

Județul Brăila: circ. Insurăței; circ. Latinu; circ. Stăncuța; circ. Gropeni; circ. Sutești; circ. Bordeni-Verde; circ. Ciocile.

Județul Buzău: circ. Brăești; circ. Glodeanuri; circ. Largu; circ. Caragele; circ. Smeeni; circ. Tohani; circ. Cozieni; circ. Gura Teghi; circ. Tisău; circ. Năeni; circ. Greceanca; circ. Grădiște; circ. Tăbărești; circ. Meleleu; circ. Padina; circ. Cioranca.

Județul Bacău: circ. Tamaș; circ. Băsești; circ. Horgoești; circ. Teteani.

Județul Bihor: circ. Budureasa; circ. Drăgești; circ. Lunca; circ. Răbăgani; circ. Remetea; circ. Finiș; circ. Găbești; circ. Miersig.

Județul Baia: circ. Dolhasca; circ. Boroaia; circ. Miroslăvești; circ. Baia; circ. Drăgușeni; spit. cu circ. Ciulmulești; spit. cu circ. Slatina din Mălini.

Județul Constanța: circ. Cobadin; circ. Băneasa; circ. Corbul; circ. Crucea; circ. Pantelimon; circ. Rasova; circ. Sarai; circ. Tortoman; circ. Topalu; circ. Independența; circ. Nisipari; circ. Pipnița; circ. Hârșova; circ. Baia; circ. Cotu Văii; circ. Ion Corvin; circ. Ovidiu; spitalul Plopeni.

Județul Covurlui: circ. Băleni; circ. Tudor Vladimirescu.

Județul Caraș: circ. Prigor; circ. Sichevița; circ. Bania; circ. Târnova.

Județul Dâmbovița: circ. Cornești; circ. Morteni; circ. Runcu; circ. Ludești; circ. Picior de Munte.

Județul Dolj: circ. Murgaș; circ. Perișor; circ. Rojiștea; circ. Coșoveni; circ. Terpezița; circ. Ordel; circ. Lipov; circ. Seacade Câmp; spit. cu circ. Brabova.

Județul Dorohoi: circ. Adășeni; circ. Drăgușeni-Stibieni; circ. Havârna; circ. Lozna; circ. Rădăuți; circ. Dresca; circ. Vorniceni; circ. Mitoc; circ. Avrămești.

Județul Câmpulung: circ. Valea Seacă; circ. Mânăstirea Humor; circ. Gemenea; circ. Vatra Moldoviței; circ. Fundul Moldovei.

Județul Ialomița: circ. Brătianu; circ. Bordușani; circ. Piua Petri; circ. Potcoava; circ. Reviga; circ. Socariciu; circ. Studiți; circ. Slobozia Nouă; circ. Gârbovi; circ. Grindu; circ. Grivița; circ. M. Cogălniceanu; circ. Sărățeni; circ. Radu Vodă; circ. Poiana; circ. Mărculești; circ. Ulmu; circ. Rușeți; circ. Radu Negru; circ. Ciocănești.

Județul Iași: circ. Dumești circ. Plugari; circ. Tifești; spit. cu circ. Ungheni.

Județul Fălciu: circ. Bunești; circ. Gruumezoaia; circ. Pâhnești; circ. Slătnești; circ. Albești; circ. cu spit. Mălăești-Corbu.

Județul Gorj: circ. Borăescu; circ. Bumbești-Pițic; circ. Călnic; circ. Cordești; circ. Logrești-Moșneni; circ. Rovinari; circ. Magherești; circ. Turbați; circ. Albeni; circ. Valea cu apă.

Județul Hunedoara: Circ. Govâjdia; circ. Lăpușul; circ. Burueni; circ. Lunca Cernei.

Județul Mehedinți: Circ. Corecova; circ. Căzănești; circ. I. G. Duca; circ. Grecești; circ. Ohaba; circ. Ploștina; circ. Isverna; circ. Bala de Aramă; circ. Glagova; circ. Albulești; circ. Poronia Mare spit. cu circ. Cujmir; spit. cu circ. Silvilești.

Județul Ilfov: Circ. Tâncăbești; circ. Colibași.

Județul Prahova: Circ. Posești; circ. Călugăreni.

Județul Neamț: Circ. Rediu.

Județul Olt: Circ. Bărestii de Vede; circ. I. C. Brătianu; circ. Negreni; circ. Pârosi; circ. Valea Mare; circ. Urși.

Județul Putna: Circ. Câmpuri; circ. Mera; circ. Vidra; circ. Rugineșți; circ. Movilița; circ. Nereju.

Județul R.-Sărat: Circ. Boldu; circ. Dealul Lung; circ. Gologanul; circ. Niculești; circ. Bordeasca; circ. Ciorăști; circ. Amara; spit. cu circ. Plăinești; spit. cu circ. Măicănești.

Județul Rădăuți: Circ. Bălnet; circ. Voitinel; circ. Brodina; circ. Calafindești; circ. Putna.

Județul Roman: Circă Bălușești; circ. Pâncești; circ. Poenele de jos; circ. Strunga; circ. Trifești; circ. Văleni; circ. Boghicea; circ. Adjudeni; circ. Brătianu; circ. Băcești; spit. cu circ. Bâra.

Județul Romanați: Circ. Brastavăț; circ. Dobrun; circ. Găvănești; circ. Grojdibod; circ. Morunglav; circ. Rusăneștii de jos; circ. Vădastra; circ. Strejești; circ. Baldovinești; Zversca; circ. Reșca.

Județul Severin: Circ. Căprioara; circ. Sărăzani.

Județul Suceava: Circ. Udești; circ. Bosanci.

Județul Târnava-Mică: Circ. Bichiș.

Județul Tecuci: Circ. Brăhășești; circ. Gâiceanca; circ. Movileni; circ. Rogoaza; circ. Răchitoasa; circ. Rădăcinești; circ. Stănișești; circ. Vultureni; circ. Tudor Vladimirescu; circ. Buciumeni; circ. Glăvănești.

Județul Teleorman: Circ. Dracea; circ. Sfințești; circ. Tătărăștii de sus; circ. Răioasa; circ. Seaca; circ. Vitănești; circ. Storobăneasa; circ Băsești; circ Vârtoapele; circ. Beuca.

Județul Tulcea: Circ. Slava Cercheză; circ. Chilia Veche: circ. Domnița Maria; circ. Jurilofca; circ. Mahmudia; circ. Regele Ferdinand; circ Carmen Silva; circ. Zebil; circ. Telița; spit. cu circ. Ortachioi spit. cu circ. Aghighiol; spit. cu circ. Beidaut; spit. cu circ. Ceamuri de jos; spit. cu circ. Dăeni; spit. cu circ. Greci; spit cu circ. Niculițel; spit. cu circ. Pecineaga; spit cu circ. Sarachiol.

Județul Turda: Circ. Jara II; circ. Avram Iancu; circ. Vidra de jos; circ. Secătura; disp. Jara de jos; circ. Rumol; circ. Săcieu; circ. Suatu; circ. Săvădisla.

Județul Tutova: Circ. Bălășești; circ. Coroești; circ. Plopana; circ. Suletea; circ. Căbești.

Județul Timiș: Circ. Fibiș; circ Sistarovăț; circ. Herneacova; circ. Ususău

Județul Vaslui: Circ. Hârsoveni; circ. Laza.

Județul Vlașca: Circ. Arsache; circ. Clejeni; spit. cu circ. Singureni.

Județul Vâlcea: Circ. Glăvile; circ. Greci; circ. Popești; circ. Păușești-Otăsău; circ. Slătioara; circ. Zăvoieni; circ. Lăcusteni; circ. Roești; circ. cu spit. Slăvești-Sinești; circ. cu spit. Lădești.

Domnii medici cari întrunesc condițiunile legale și doresc a ocupa aceste posturi, vor face cereri acestui minister până la 27 Ianuarie 1941.

Au dreptul să facă cereri de transferare conform deciziunii ministeriale cu nr. 85.658 din 31 Octombrie 1940, medicii cari au stat în posturi de unde cer transferarea cel puțin un an.

TITI BOTEZ

La SAVOY Compania Cărăbuș

prezintă

ULTIMELE SPECTACOLE

cu

CURAJ TANASE

Azi Joi și Sâmbătă matineuri cu prețuri reduse

Rețineri de bilete pentru matineuri, pentru reprezentațiile serale cât și pentru viitoarea Premieră TANASE... TOT TANASE se fac la cassa teatrului Savoy telef. 3.55.03.